

제24기
1분기
경영공시
(2022. 03. 31)



(주)유니온저축은행

<별 표1> <개정 2008.8.13, 2010.11.5, 2012.2.6, 2014.1.27., 2015. 4. 6., 2016. 8.22.>

통일공시 항목 및 내용

| 항 목 | 공시 주기 | 내 용 | |
|-----------|----------------------------------|-----|--|
| [일 반 현 황] | | | |
| 1 | 선언문 | 분기 | 인사말 및 경영공시자료의 진실성을 보장하는 내용을 반드시 포함(경영진 서명 첨부) |
| 2 | 경영방침 | 분기 | 경영이념, 경영방침, 경영자세를 공시 |
| 3 | 연혁 | 연간 | 연혁을 알기 쉽게 소개 |
| 4 | 조직 (1) 조직도 (2) 영업점 및 자동화기기 | 분기 | 조직도를 포함하여 조직전체의 개요를 공시 지점, 출장소 및 CD, ATM 등 자동화기기의 설치 상황을 공시 |
| 5 | 임직원수 | 분기 | 임직원 수를 2분기 이상 공시 |
| 6 | 임원현황 | 분기 | 상근임원 및 사외이사 현황을 공시 |
| 7 | 동일계열회사 | 연간 | 동일계열회사명, 업종, 소재지, 임원 및 주주 현황 등을 공시 |
| 8 | 자본금 | 분기 | 자본금의 추이를 공시 |
| 9 | 주요주주현황 | 연간 | 지분율 2% 이상 주주에 대한 주주명, 소유주식수, 소유비율을 공시 |
| 10 | 배당 | 연간 | 배당율, 주당 배당액, 주당 당기순이익, 배당성향에 대하여 2기 이상 공시 |
| [경 영 실 적] | | | |
| 11 | 개요 | 연간 | 당기순이익 등의 내용 및 전년도 대비 주요 변동 요인을 2기 이상 공시 |
| 12 | 자금조달 및 운용현황 | 분기 | 자금의 조달 및 운용시 이자율 및 만기도래 현황 |

| 항 목 | | 공시 주기 | 내 용 |
|-----------|--|-------|---|
| | (1) 이자율 현황 (2) 만기구조 (3) 후순위채 발행현황 | | 후순위채권의 발행일, 발행금액, 이자율 등을 공시 |
| 13 | 부문별수지상황 | 연간 | 이자부문, 수수료 부문, 기타영업부문 등을 기재 |
| 14 | 자본적정성지표 (1) 자본적정성 (2) BIS기준 자기자본 비율 산출내역 | 분기 | BIS기준 자기자본 비율, BIS기준기본자본비율, 단순자기자본비율, BIS기준 자기자본비율 산출 내역 |
| 15 | 자산건전성지표 | 분기 | 손실위험도 가중여신비율, 순고정이하 여신비율, 고정이하 여신비율, 연체대출비율 |
| 16 | 수익성지표 | 분기 | 총자산순이익률, 총자산경비율, 수지비율 |
| 17 | 유동성지표 | 분기 | 유동성 비율, 실가용자금비율, 유형자산비율 |
| 18 | 생산성지표 | 분기 | 기중평잔 예수금·대출금 및 기중영업이익을 직원 1인별 및 1영업점별로 배분한 생산성지표 현황 및 전년동기 대비 주요 변동내용 |
| 19 | 기타지표 | 연간 | 퇴직급여충당금비율 및 전년도 대비 주요변동 내용 |
| [재 무 상 황] | | | |
| 20 | 개요 | 분기 | 총자산부채 및 자본 현황, 주요 구성항목의 규모 및 구성비 등의 변동 내용 |
| 21 | 대출금운용 (1) 용도별대출금 (2) 담보별대출금 (3) 중소기업대출금 (4) 부동산 업종별 신용 공여 한도준수 및 자산건전성 분류현황 (5) 소액신용대출취급 현황 | 분기 | (1) 용도별 대출금 현황 및 구성 (2) 담보별 대출금 현황 및 구성 (3) 중소기업 대출 비율 (4) 부동산PF, 건설업, 부동산업 및 임대업 대출과 관련하여 법규상 한도준수 여부 및 건전성 현황 공시 (5) 3백만원 이하 소액신용대출 취급실적 및 연체현황을 기재 |
| 22 | 유가증권투자 및 운용현황 | 연간 | 유가증권의 투자 및 취득원가, 운용현황 |
| 23 | 예수금 현황 | 분기 | 예수금 현황과 전년동기 대비 변동내용 |

| 항 목 | | 공시 주기 | 내 용 |
|---------------|--|-------|---|
| 24 | 대손상각및대손충당금 (1) 대손상각액 (2) 대손충당금내역 | 분기 | 대손충당금 설정현황, 기중 대손상각 내용과 전년 동기 대비 변동 내용 |
| 25 | 부실 및 고정이하분류여신 (1) 부실 및 고정이하분류 여신현황 (2) 거액 부실여신 증가 업체현황 (3) 신규발생 채권재조정 업체 현황 | 분기 | 부실 및 고정이하분류여신현황 직전분기대비 거액(10억원) 부실여신 증가업체 현황 신규발생 채권재조정업체 여신현황 |
| 26 | 주석거래 | 분기 | 지급보증, 대손상각채권, 배서어음, 미지급자산 재평가세, 파생금융상품 |
| 27 | 비업무용부동산 보유현황 | 분기 | 비업무용 토지 및 건물 보유현황을 취득기간별로 구분하여 공시 |
| 27-1 | 경영업무 취급현황 | 분기 | 저축은행 법규상 허용된 경영업무(할부금융, 직불 카드 등)의 취급실적 |
| [리 스 크 관 리] | | | |
| 28 | 리스크관리 | 분기 | 리스크관리조직, 관리체계, 신용리스크, 시장리스크, 유동성리스크의 관리, 신용평가시스템(CSS) 구축 |
| [기 타 경 영 현 황] | | | |
| <삭 제> | | | |
| 29 | 자회사경영실적 | 분기 | 자회사의 재무상황, 손익상황을 공시 |
| 30 | 여·수신 금리현황 및 결정체계 | 연간 | 여·수신 상품별 금리현황, 금리결정체계 |
| 31 | 타금융기관과의 거래내역 | 연간 | 은행, 기타금융기관, 중앙회와의 거래내용 공시 |
| 32 | 준법감시인 제도 | 연간 | 준법감시인 제도의 운영 현황 |
| 33 | 내부통제 | 분기 | 감사의 기능과 역할, 내부감사부서의 감사방침, 감사빈도 등 내부통제 현황, 감사조직(인원, 겸직 등) 및 활동내역, 여신심사위원회 및 감리부서의 구성·세부운영기준·실적 |
| 34 | 기관경고 및 임원문책사항 | 연간 | 감독기관 등으로부터 기관 경고 및 임원문책 등을 받은 경우 관련 내용을 공시 |

| 항 목 | | 공시 주기 | 내 용 |
|-----------|--|----------|---|
| 34-1 | 민원발생건수 | 분기 | 민원발생 건수 공시 |
| 34-2 | 금융소비자보호 실태평가 결과 | 분기 | 금융소비자보호 실태평가 결과 공시(금강원이 직접 금융소비자보호 실태평가를 한 저축은행에 한 함) |
| 35 | 수시공시사항 | 연간 | 연중 수시공시 내용 |
| 36 | 직원대출잔액 | 연간 | 직원에 대한 소액대출 잔액을 공시 |
| 37 | 대주주 및 임원과의 거래 내역 가. 신용공여현황 나. 기타 주요 거래내역 (1) 부동산매매현황 (2) 부동산임대차현황 (3) 물품공급 및 용역 계약 등 현황 (4) 주식거래현황 | 분기 | 대주주 및 임원과의 부동산 매매 및 임대차 등의 거래내역을 공시 |
| 38 | 대주주 발행주식취득 현황 | 분기 | 분기말 현재 대주주가 발행한 주식의 취득 규모 등 |
| 39 | 주식매수선택권 부여 내용 가. 주식매수선택권 부여·행사 현황 나. 주식매수선택권 부여 조건 다. 연중(분기중) 주식 매수선택권 부여, 행사 및 취소 | 연간 | 주식매수선택권 부여·행사 현황, 부여조건, 연중의 부여, 행사 및 취소내용 |
| 40 | 상품이용시 유의사항 통보 | 연간 | 예금 및 대출 등 상품이용시 유의사항을 소개 |
| 41 | 수수료 | 연간 | 고객으로부터 징구하는 각종 수수료 내용 |
| 42 | 주요용어설명 | 연간 | 일반인이 이해하기 어려운 용어 해설 |
| [재 무 제 표] | | | |
| 43 | 감사보고서 (1) 결산감사보고서 (2) 외부감사인의 분기검토 보고서 | 연간 분기 | (1) 감사보고서의 본문 및 특기사항 공시 (2) 상호저축은행업감독규정 제44조제4항에 따른 검토보고서 첨부 |

| 항 목 | | 공시 주기 | 내 용 |
|---------------|--|----------|--|
| 44 | 재무상태표 | 연간 분기 | (1) 결산공시 : 2기 이상 공시 (2) 분기공시 : 직전 회계년도말과 비교공시 |
| 45 | 손익계산서 | 연간 분기 | (1) 결산공시 : 2기 이상 공시 (2) 분기공시 : 전년동기 및 누적액 비교공시 |
| 46 | 자본변동표 | 연간 | 2기이상 공시 |
| 47 | 이익잉여금(결손금)처분 (처리)계산서 | 연간 | 2기 이상 공시 |
| 48 | 현금흐름표 | 연간 | 2기 이상 공시 |
| 49 | 주석사항 | 연간 | 당해 연도 감사보고서의 주석사항 주요내용을 공시 |
| 50 | 연결감사보고서 (1) 연결결산감사보고서 (2) 외부감사인의 연결 검토보고서 | 연간 분기 | (1) 연결감사보고서의 본문 및 특기사항 공시 (2) 상호저축은행업감독규정 제44조제4항에 따른 검토보고서 첨부 |
| 51 | 연결재무상태표 | 연간 | 2기 이상 공시 |
| 52 | 연결손익계산서 | 연간 | 2기 이상 공시 |
| 53 | 연결자본변동표 | 연간 | 2기 이상 공시 |
| 54 | 연결이익잉여금(결손금) 처분(처리) 계산서 | 연간 | 2기 이상 공시 |
| 55 | 연결현금흐름표 | 연간 | 2기 이상 공시 |
| 56 | 연결재무제표주석사항 | 연간 | 당해 연도 연결감사보고서 주요 주석사항 공시 |
| [지배구조법 관련 공시] | | | |
| 57 | 지배구조 및 보수체계 연차보고서 | 연간 | (1) 지배구조연차보고서 (2) 보수체계연차보고서 (정기주총일로 20일 전부터 공시) |

통일공시자료 항목별 서식

<개정 2016.8.22.>

통일경영공시기준 항목별 서식은 다음과 같으며, 서식이 정해지지 아니한 항목은 서술형으로 상호저축은행에서 자율적으로 기술한다.

1. 선언문

본 자료는 상호저축은행업감독규정 제42조의 규정에 따라 작성되었으며, 저희 저축은행의 경영전반에 대한 진실한 내용을 담고 있으며, 이 공시자료는 금융감독원 및 상호저축은행중앙회에 의하여 그 정확성 및 적정성 여부에 대한 검토 또는 확인이 이루어지지 않았음을 알려드립니다. 또한, 추가변동사항은 없을 것으로 사료됩니다

유니온저축은행 대표이사 박 정 근 

2. 경영방침

저희 은행은 다음과 같은 경영방침을 가지고 임직원이 고객을 위하여 열심히 일하고 있습니다.

경영목표 : 내실있는 성장
리스크관리시스템의 체계화

영업전략 : 신수익모델 개발을 통한 수익성 제고
자산건전성 제고
리스크관리 조직의 적극적 운영

3. 조직도

(1) 조직도

조 직 도

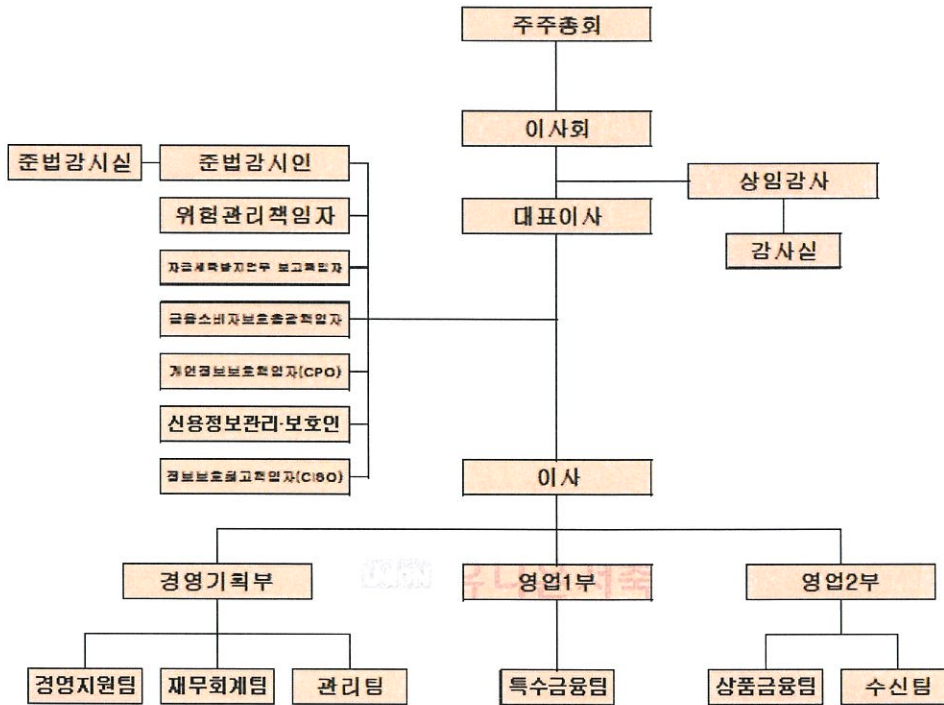

(2) 영업점 및 자동화기기

제24기1분기말 : 2022년 03월말 현재

| 영 업 점 | | | 자 동 화 기 기 | | |
|-------|-----|---|-----------|-----|-----|
| 지 점 | 출장소 | 계 | C D | ATM | 기 타 |
| 1 | | 1 | | | |

4. 임직원수<개정 2016.8.22.>

* 직전분기대비

제24기1분기말(금분기):2022년03월말
 제23기4분기말(직전분기):2021년12월말
 (단위 : 명)

| 구 분 | | 제24기1분기말 (금분기) | 제23기4분기말 (직전분기) |
|------|--------------------|-------------------|--------------------|
| 임 원 | 상 근 | 3 | 3 |
| | 사외이사 | 1 | 2 |
| | 사외이사가 아닌 비상근 이사 | - | - |
| 일반직원 | 책 임 자 | 26 | 27 |
| | 직 원 | 7 | 6 |
| 기 타 | | - | - |
| 계 | | 37 | 38 |

5. 임원현황<개정 2016.8.22.>

제24기1분기말 : 2022년03월말 현재

| 구 분 | 성 명 | 직 명 | 담당업무 또는 주된 직업 |
|--------------------|-----|------|---------------|
| 상근임원 | 박정근 | 대표이사 | 경영기획 및 전략 |
| | 이병오 | 상임감사 | 감사업무 |
| | 김도현 | 사내이사 | 경영기획부 총괄 |
| 사외이사 | 김동언 | 사외이사 | - |
| | | | |
| 사외이사가 아닌 비상근 이사 | | | |
| | | | |

6. 자본금

(단위 : 억원)

| 년월일 | 주식의 종류 | 발행주식수 | 증·감자 금액 | 증·감자 내용 | 증·감자후 자본금 | 비 고 |
|----------|--------|------------|---------|---------|-----------|-----|
| 11.12.30 | 보통주 | 160,000주 | 8 | 유상증자 | 88 | |
| 12.02.28 | 보통주 | 400,000주 | 20 | 유상증자 | 108 | |
| 12.06.01 | 보통주 | 500,000주 | 25 | 유상증자 | 133 | |
| 12.07.05 | 보통주 | 60,000주 | 3 | 유상증자 | 136 | |
| 12.07.06 | 보통주 | 1,100,000주 | 55 | 유상증자 | 191 | |
| 12.09.26 | 보통주 | 300,000주 | 15 | 유상증자 | 206 | |
| 13.02.16 | 보통주 | 2,480,000주 | △124 | 무상감자 | 82 | |
| 13.02.22 | 보통주 | 600,000주 | 30 | 유상증자 | 112 | |
| 13.06.26 | 보통주 | 400,000주 | 20 | 유상증자 | 132 | |
| 13.11.18 | 보통주 | 821,816주 | △41 | 무상감자 | 91 | |
| 13.11.18 | 보통주 | 400,000주 | 20 | 유상증자 | 111 | |
| 13.12.27 | 보통주 | 1,000,000주 | 50 | 유상증자 | 161 | |
| 14.06.18 | 보통주 | 800,494주 | △40 | 무상감자 | 121 | |
| 14.06.24 | 보통주 | 60,000주 | 3 | 유상증자 | 124 | |
| 14.12.30 | 보통주 | 100,000주 | 5 | 유상증자 | 129 | |

주) 최근 3개년간의 자본금 증·감자내용 및 증·감자 후 자본금 금액임

[경영실적]

7. 자금의 조달 및 운용현황<개정 2016. 8.22>

(1)이자율 현황 <개정 2016. 8.22>

제24기1분기말(금분기):2022년03월말
 제23기1분기말(전년동기):2021년03월말
 (단위 : 억원, %)

| 구 분 | | | 제24기1분기말(금분기) | | | | 제23기1분기말(전년동기) | | | |
|-----|-------|-------|---------------|-------|---------|------|----------------|-----|---------|------|
| | | | 평균잔액 | | 이 자 금 액 | 이자율 | 평균잔액 | | 이 자 금 액 | 이자율 |
| 조 | 원 가 성 | 예 수 금 | 구 성 비 | 예 수 금 | | | 구 성 비 | | | |
| | | 표지어음 | 2921 | 100 | 20 | 2.32 | 2,703 | 100 | 14 | 2.13 |
| | | 차입금 | - | - | - | - | - | - | - | - |
| | | 기타 | - | - | - | - | - | - | - | - |

| | | | | | | | | | |
|-----------|-------|-------|-----|----|-------|-------|-----|-------|------|
| 자산 | 소 계 | 2,921 | 100 | 20 | - | 2,703 | 100 | 14 | - |
| | 무원가성 | | | | | | | | |
| | 자본총계 | 443 | 97 | - | - | 411 | 95 | - | - |
| | 총당금 | 10 | 0 | - | - | 10 | 2 | - | - |
| 기타 | 12 | 3 | - | - | 12 | 3 | - | - | |
| 소 계 | 465 | 100 | - | - | 433 | 100 | - | - | |
| 조달합계 | 3,386 | 100 | 20 | - | 3,136 | 100 | 14 | - | |
| 이익 | 수익성 | | | | | | | | |
| | 예치금 | 631 | 19 | 3 | 1.66 | 711 | 23 | 2 | 1.14 |
| | 유가증권 | 72 | 2 | - | - | 22 | 1 | - | - |
| | 대출금 | 2755 | 82 | 37 | 5.38 | 2,493 | 81 | 41 | 6.67 |
| | 기타 | 29 | 1 | - | 1.16 | 19 | 1 | - | 21.3 |
| 대손충당금등(△) | △139 | △4 | - | - | △153 | △6 | - | - | |
| 소 계 | 3,348 | 100 | 40 | - | 3,092 | 100 | 43 | - | |
| 비용 | 무수익성 | | | | | | | | |
| | 현금 | 1 | 2 | - | - | 1 | 5 | - | - |
| | 유형자산 | 6 | 15 | - | - | 6 | 29 | - | - |
| | 기타 | 34 | 83 | - | - | 14 | 66 | - | - |
| 소 계 | 41 | 100 | - | - | 21 | 100 | - | - | |
| 운용합계 | 3,389 | 100 | - | - | 3,113 | 100 | - | 3,113 | |

(2) 만기구조

제24기1분기말 : 2022년03월말 현재
(단위 : 억원)

| 구분 | 정상·요주의 분류자산 및 부채의 만기 | | | | | 고정이하 분류자산(C) | 합계 (A+B+C) |
|---------|----------------------|-----------|----------|-------------|-------------|-----------------|---------------|
| | 3개월 이하 | 6개월 이하 | 1년 이하 | 3년 이하(A) | 3년 초과(B) | | |
| 운용 | 1,516 | 1,910 | 2,813 | 3,364 | 82 | 84 | 3,530 |
| 대출금(1) | 909 | 1,302 | 2,206 | 2,750 | 11 | 84 | 2,845 |
| 조달 | 520 | 1,248 | 2,811 | 3,133 | 397 | - | 3,530 |
| 예수금(2) | 520 | 1,248 | 2,723 | 3,045 | 7 | - | 3,052 |
| 차이(1-2) | 389 | 54 | △517 | △295 | 4 | 84 | △207 |

(3) 후순위채 발행현황

제24기1분기말 : 2022년03월말 현재 (단위 : 억원, %)

| 채권의 종류 | 발행일 | 만기일 | 발행금액 | 발행금리 | 신용등급 | 비고 |
|--------|-----|-----|------|------|------|----|
| 해 | 당 | 사 | 항 | 없 | 음 | |
| | | | | | | |

8. 자본적정성지표<개정 2016. 8.22.>

(1) 자본적정성

* 전년동기대비

제24기1분기말(금분기):2022년03월말
제23기1분기말(전년동기):2021년03월말

(단위 : 억원, %)

| 구 분 | 제24기1분기말 (금분기) | 제23기1분기말 (전년동기) |
|--|-------------------|--------------------|
| BIS기준 자기자본 비율 ※ 법규정상 요구되는 비율은 (7%)이상임 | 14.38 | 16.08 |
| BIS기준기본자본비율 | 13.08 | 14.67 |
| 단순자기자본비율 | 1.30 | 1.41 |

◆ BIS기준 자기자본비율(위험가중자산 대비 자기자본비율) : 상호저축은행 재무구조의 건전성을 나타내는 비율로 BIS금융위원회(바젤위원회)에서 발표한 자산의 신용·시장·운영리스크에 따라 자기자본 보유를 의무화하는 “자기자본 측정과 적정 자기자본 수준에 관한 국제적 합의”를 근거로 하여 금융감독원에서 정한 경영지도비율의 하나로서 그 비율이 높을수록 상호저축은행의 건전성이 좋다는 것을 의미합니다.

(2) BIS기준 자기자본비율 산출내역<개정 2016.8.22.>

* 전년동기대비

제24기1분기말(금분기):2022년03월말
제23기1분기말(전년동기):2021년03월말
(단위 : 억원, %)

| 구 분 | 제24기1분기말 (금분기) | 제23기1분기말 (전년동기) |
|---------------------|-------------------|--------------------|
| 기본자본계(A) | 385 | 366 |
| 자본금 | 129 | 129 |
| 자본잉여금 | 9 | 9 |
| 이익잉여금 | 250 | 227 |
| 연결회사의 외부주주지분 | - | - |
| 공제항목 | -3 | - |
| 보완자본계(B) | 39 | 35 |
| 상위 기한부 후순위 채무 | - | - |
| 하위 기한부 후순위 채무 | - | - |
| 재평가적립금 | - | - |
| 매도가능증권 평가이익 등 | 1 | 2 |
| 대손충당금 (대손준비금 포함) | 38 | 33 |
| 기타 | - | - |
| 경영정상화 장기차입금(C) | - | - |
| 공제항목계(D) | - | - |
| 자기자본계(A+B+C-D) | 424 | 401 |
| 위험가중자산 | 2,949 | 2495 |

9. 자산건전성 지표

* 전년동기대비

제24기1분기말(금분기):2022년03월말
 제23기1분기말(전년동기):2021년03월말
 (단위 : 억원, %)

| 구 분 | 제24기1분기말 (금분기) | 제23기1분기말 (전년동기) |
|--------------|-------------------|--------------------|
| 손실위험도 가중여신비율 | 10.14 | 16.45 |
| 순고정이하 여신비율 | 1.47 | 4.55 |
| 고정이하 여신비율 | 2.95 | 7.29 |
| 연체대출비율 | 2.26 | 3.84 |

10. 수익성 지표

* 전년동기대비

제24기1분기말(금분기):2022년03월말
 제23기1분기말(전년동기):2021년03월말
 (단위 : 억원, %)

| 구 분 | 제24기1분기말 (금분기) | 제23기1분기말 (전년동기) |
|---------|-------------------|--------------------|
| 총자산순이익률 | 1.52 | 1.06 |
| 총자산경비율 | 1.40 | 1.79 |
| 수지비율 | 68.83 | 77.64 |

11. 유동성 지표

* 전년동기대비

제24기1분기말(금분기):2022년03월말
 제23기1분기말(전년동기):2021년03월말
 (단위 : 억원, %)

| 구 분 | 제24기1분기말 (금분기) | 제23기1분기말 (전년동기) |
|--------|-------------------|--------------------|
| 유동성 비율 | 319.05 | 204.45 |
| 예대율 | 93.06 | 90.01 |

◆ 유동성비율 : 단기조달자금에 대한 단기자금운용을 표시(상호저축은행의 지급능력) 하는 지표로 그 비율이 높을수록 유동성이 좋다는 것을 의미합니다.

12. 생산성 지표

* 전년동기대비

제24기1분기말(금분기):2022년03월말
 제23기1분기말(전년동기):2021년03월말
 (단위 : 억원, %)

| 구 분 | | 제24기1분기말 (금분기) | 제23기1분기말 (전년동기) |
|-------|-----------|-------------------|--------------------|
| 직원1인당 | *총당금적립전이익 | 0.49 | 0.26 |
| | 예 수 금 | 79 | 71 |
| | 대 출 금 | 74 | 60 |
| 1영업점당 | 예 수 금 | 2,921 | 2,845 |
| | 대 출 금 | 2,755 | 2,415 |

[재무상황]

13. 개 요 <개정 2016. 8.22.>

(회계기준 : 일반기업회계기준)

제24기1분기말(금분기):2022년03월말
 제23기1분기말(전년동기):2021년03월말
 (단위 : 억원, %)

| 구 분 | | 제24기1분기말 (금분기) | | 제23기1분기말 (전년동기) | | 증감 |
|---------|----------|-------------------|-----|--------------------|-----|------|
| | | | 구성비 | | 구성비 | |
| 자 산 | 현금 및 예치금 | 655 | 18 | 899 | 27 | △244 |
| | 유 가 증 권 | 59 | 2 | 37 | 1 | 22 |
| | 대 출 채 권 | 2,709 | 77 | 2,262 | 69 | 447 |
| | 유 형 자 산 | 6 | 0 | 6 | - | 0 |
| | 기 타 자 산 | 101 | 3 | 92 | 3 | 9 |
| 자 산 총 계 | | 3,530 | 100 | 3,296 | 100 | 234 |
| 부 채 | 예 수 부 채 | 3,052 | 86 | 2,845 | 87 | 207 |
| | 차 입 부 채 | - | - | - | - | - |
| | 기 타 부 채 | 88 | 3 | 80 | 2 | 8 |
| | 부 채 총 계 | 3,140 | 89 | 2,925 | 89 | 215 |

| | | | | | | |
|-----------|-----------|-------|-----|-------|-----|-----|
| 자 본 | 자 본 금 | 129 | 4 | 129 | 4 | - |
| | 자본잉여금 | 9 | - | 9 | - | - |
| | 자 본 조 정 | - | - | - | - | - |
| | 기타포괄손익누계액 | 2 | - | 6 | - | △5 |
| | 이익잉여금 | 250 | 7 | 227 | 7 | 23 |
| | 자 본 총 계 | 390 | 11 | 371 | 11 | 18 |
| 부채 및 자본총계 | | 3,530 | 100 | 3,296 | 100 | 233 |

14. 대출금 운용

(1) 용도별 대출금

* 전년동기대비

제24기1분기말(금분기):2022년03월말
제23기1분기말(전년동기):2021년03월말
(단위 : 억원, %)

| 구 분 | 제24기1분기말 (금분기) | | 제23기1분기말 (전년동기) | |
|--------------|-------------------|-------|--------------------|-------|
| | | 구성비 | | 구성비 |
| 기 업 자 금 대 출 | 2,502 | 87.96 | 1,980 | 81.99 |
| 가 계 자 금 대 출 | 106 | 3.72 | 250 | 10.35 |
| 공공 및 기타자금 대출 | 237 | 8.32 | 185 | 7.66 |
| 합 계 | 2,845 | 100 | 2,415 | 100 |

(2) 담보별 대출금

* 전년동기대비

제24기1분기말(금분기):2022년03월말
제23기1분기말(전년동기):2021년03월말
(단위 : 억원, %)

| 구 분 | 제24기1분기말 (금분기) | | 제23기1분기말 (전년동기) | | |
|--------|-------------------|-------|--------------------|-------|-------|
| | | 구성비 | | 구성비 | |
| 담 보 | 부 동 산 | 302 | 10.62 | 427 | 17.68 |
| | 동 산 | 2 | 0.07 | 32 | 1.34 |
| | 유가증권 | 70 | 2.46 | 59 | 2.44 |
| | 예 수 금 | 1 | 0.04 | 3 | 0.13 |
| | 기 타 | 2,329 | 81.84 | 1,756 | 72.71 |
| | 소 계 | 2,704 | 95.03 | 2,277 | 94.30 |

| | | | | |
|-----|-------|------|-------|------|
| 보 증 | - | - | - | - |
| 신 용 | 141 | 4.97 | 138 | 5.70 |
| 합 계 | 2,845 | 100 | 2,415 | 100 |

(3) 중소기업 대출

* 전년동기대비

제24기1분기말(금분기):2022년03월말
제23기1분기말(전년동기):2021년03월말
(단위 : 억원, %)

| 구 분 | 제24기1분기말 (금분기) | 제23기1분기말 (전년동기) |
|-----------------------|-------------------|--------------------|
| 중소기업대출 비율 (A/B x 100) | 84.30 | 81.99 |
| 중소기업대출(A) | 2,398 | 1,980 |
| 총 대출 (B) | 2,845 | 2,415 |

(4) 부동산 업종별 신용공여 한도준수 및 자산건전성 분류 현황

제24기1분기말 : 2022년 03월 현재

(단위 : 억원)

| 업종명 | 신용공여 한도 준수 현황 | | 건전성 분류 현황 | | | | | | | |
|------------|------------------|-----------|-----------|-----|----|----------|----------|-------|-----|------|
| | 한도 금액 | 신용 공여액 | 대출채권 | | | | | | 연체액 | 연체율 |
| | | | 정상 | 요주의 | 고정 | 회수 의문 | 추정 손실 | 합계 | | |
| 부동산PF대출(①) | 569 | 302 | 246 | 56 | - | - | - | 302 | 20 | 6.62 |
| 건설업(②) | 854 | 236 | 137 | 99 | - | - | - | 236 | - | - |
| 부동산업(③) | 854 | 650 | 243 | 407 | - | - | - | 650 | - | - |
| 합계(①+②+③) | 1,423 | 1,188 | 626 | 562 | - | - | - | 1,188 | 20 | 1.68 |

(5) 소액신용대출 취급현황

(단위 : 억원, %, %p)

| 구 분 | 22년03월말 (금분기) | 21년12월말 | 21년09월말 | 21년06월말 |
|------------|------------------|---------|---------|---------|
| 총 대출 | - | - | - | - |
| 소액 신용 대출 | - | - | - | - |
| 비중 | - | - | - | - |
| 소액 신용대출연체액 | - | - | - | - |
| 비중 | - | - | - | - |

주 1) 총여신중 3백만원 이하의 신용대출금액을 분기별로 기재

2) 연체기준 : 상호저축은행업감독규정 (별표7)의 연체여신 정의 적용

* 소액신용대출잔액이 10억원이하인 저축은행은 "소액신용대출 취급현황"을 공시하지 아니할 수 있음.

15. 예수금 현황

(1) 형태별 예수금

* 전년동기대비

제24기1분기말(금분기):2022년03월말
 제23기1분기말(전년동기):2021년03월말
 (단위 : 억원, %)

| 구 분 | 제24기1분기말 (금분기) | | | | 제23기1분기말 (전년동기) | | | |
|-------|-------------------|-------|-------|-------|--------------------|-----|-------|-----|
| | 잔 액 | | 평균잔액 | | 잔 액 | | 평균잔액 | |
| | | 구성비 | | 구성비 | | 구성비 | | 구성비 |
| 요구불예금 | 34 | 1.11 | 17 | 0.58 | 15 | 1 | 15 | 1 |
| 거치식예금 | 2,881 | 94.40 | 2,761 | 94.52 | 2,675 | 94 | 2,543 | 94 |
| 적립식예금 | 135 | 4.42 | 141 | 4.83 | 151 | 5 | 142 | 5 |
| 표지어음 | - | - | - | - | - | - | - | - |
| 기 타 | 2 | 0.07 | 2 | 0.07 | 4 | - | 4 | - |
| 합 계 | 3,052 | 100 | 2,921 | 100 | 2,845 | 100 | 2,704 | 100 |

(2) 예금자별 예수금

* 전년동기대비

제24기1분기말(금분기):2022년03월말
 제23기1분기말(전년동기):2022년03월말
 (단위 : 억원, %)

| 구 분 | 제24기1 분기말(금분기) | | 제23기1 분기말(전년동기) | |
|---------|----------------|-------|-----------------|-----|
| | | 구성비 | | 구성비 |
| 개 인 | 3,026 | 99.15 | 2,807 | 99 |
| 법인 및 단체 | 21 | 0.69 | 33 | 1 |
| 기 타 | 5 | 0.16 | 5 | - |
| 합 계 | 3,052 | 100 | 2,845 | 100 |

주) 잔액기준

16. 대손상각 및 대손충당금<개정 2016. 8.22.>

(1) 대손상각액

* 전년동기대비

제24(금)기 1분기(3개월) : 2022년01월01일부터 2022년03월31일까지
 제24(금)기 1분기 누계 : 2022년01월01일부터 2022년03월31일까지
 제23(전)기 1분기(3개월) : 2021년01월01일부터 2021년03월31일까지
 제23(전)기 1분기 누계 : 2021년01월01일부터 2021년03월31일까지
 (단위 : 억원)

| 구 분 | 제24기1분기말(금분기) | | 제23기1분기말(전년동기) | |
|---------------|---------------|-----|----------------|----|
| | 금분기 | 누계 | 전년동기 | 누계 |
| 기 중 대 손 상 각 액 | 0.4 | 0.4 | - | - |

| | | | | | |
|---|---|-----|-----|---|---|
| 일 | 반 | 0.4 | 0.4 | - | - |
| 특 | 별 | - | - | - | - |

(2) 대손충당금내역<개정 2016. 8.22.>

* 전년동기대비 (일반기업회계기준)

제24기1분기말(금분기):2022년03월말
 제23기1분기말(전년동기):2021년03월말
 (단위 : 억원)

| 구 | 분 | 제24기1분기말(금분기) | 제23기1분기말(전년동기) |
|---|---|---------------|----------------|
| 대 | 손 | △132 | △151 |
| 일 | 반 | △132 | △151 |
| 특 | 별 | - | - |

17. 부실 및 고정이하 분류여신 현황

(1) 부실 및 고정이하분류여신

* 전년동기대비

제24기1분기말(금분기):2022년03월말
 제23기1분기말(전년동기):2021년03월말
 (단위 : 억원)

| 구 | 분 | 제24기1분기말(금분기) | 제23기1분기말(전년동기) |
|---|---|---------------|----------------|
| 총 | 여 | 2,845 | 2,415 |
| 부 | 실 | 41 | 70 |
| 고 | 정 | 84 | 176 |
| 순 | 고 | 40 | 103 |

- 주1) 부실여신은 회수의문 및 추정손실 여신의 합계임
- 2) 고정이하분류여신은 고정, 회수의문 및 추정손실 여신의 합계임
- 3) 순고정이하분류여신은 고정이하분류여신에서 고정이하 총당금을 차감한 후의 금액임

- ◆ 부실여신 : 상호저축은행의 총여신중 회수의문과 추정손실을 합한 것으로 총여신 대비 그 비율이 낮을 수록 상호저축은행의 자산 건전성이 양호함을 나타냅니다.
 - 회수의문 : 고정으로 분류된 거래처에 대한 총여신액 중 손실 발생이 예상되나 현재 그 손실액을 확정할 수 없는 회수예상가액 초과여신
 - 추정손실 : 고정으로 분류된 거래처에 대한 총여신액 중 회수불능이 확실하여 손비처리가 불가피한 회수예상가액 초과여신
- ◆ 고정이하분류여신 : 상호저축은행의 총여신중 고정, 회수의문과 추정손실을 합한 것으로 총여신 대비 그 비율이 낮을수록 상호저축은행의 자산 건전성이 양호함을 나타냅니다.
 - 고정 : 금융거래내용, 신용상태 등 경영내용이 불량하여 구체적인 회수 조치나 관리방법을 강구할 필요가 있는 거래처에 대한 총여신 중 회수 예상가액 해당여신

(2) 거액 부실여신 증가업체 현황

* 직전분기대비

제24기1분기말(금분기):2022년03월말
 제23기4분기말(직전분기):2021년12월말
 (단위 : 억원)

| 업체명 ¹⁾ | 제24기1분기말 (금분기) | 제23기4분기말 (직전분기) | 증가액 | 증가사유 | 비 고 |
|-------------------|-------------------|--------------------|-----|------|-----|
| 해 | 당 | 사 | 항 | 없 | 음 |
| | | | | | |
| | | | | | |

주1) 업체명은 직전분기대비 부실여신잔액이 10억원 이상 증가업체를 대상으로 상위 20개 업체를 기재 하되, 법인의 경우 "(주)***(업종)", 개인명의대출의 경우 업체명에 "개인대출(홍*동)"으로 기재

(3) 신규발생 채권재조정업체 현황

제24기1분기말 : 2022년03월말

(단위 : 억원)

| 업 체 명 | 채권재조정 결정일자 | 제24기1분기말 총여신잔액 | 부실여신잔액 | 채권재조정 진행내역 | 비 고 |
|-------|---------------|-------------------|--------|---------------|-----|
| 해 | 당 | 사 | 항 | 없 | 음 |
| | | | | | |
| | | | | | |

주) 총여신잔액이 10억원이상인 업체를 대상으로 작성함



18. 주식거래

* 전년동기대비

제24기1분기말(금분기):2022년03월말
 제23기1분기말(전년동기):2021년03월말
 (단위 : 억원)

| 구 분 | 제24기1분기말(금기) | 제23기1분기말(전년동기) |
|------------|--------------|----------------|
| 지급보증 | - | - |
| 대손상각채권 | - | - |
| 배서어음 | - | - |
| 환매권부대출채권매각 | - | - |
| 파생금융상품 거래 | - | - |

19. 비업무용 부동산 보유현황

제24기1분기말 : 2022년03월말 현재

(단위 : 억원)

| 구 분 | 1년내 취득분 | 1~3년내 취득분 | 3년 이전 취득분 |
|---------|---------|-----------|-----------|
| 비업무용 토지 | | | |
| 비업무용 건물 | 해당사항없음 | | |
| 합 계 | | | |

19-1. 경영업무 취급현황

* 전년 동기대비

제24기1분기말(금분기):2022년03월말
 제23기1분기말(전년동기):2021년03월말
 (단위 : 억원, 건, 매)

| 구 분 | 제24기1분기말(금기) | | 제23기1분기말(전년동기) | |
|------|--------------|-------|----------------|-------|
| | 실 적 | 건(매)수 | 실 적 | 건(매)수 |
| 할부금융 | 해당사항 없음 | | | |
| 직불카드 | | | | |

[리스크관리]

20. 개 요

(1) 위험관리조직

리스크관리위원회 : 위원장 및 위원4명, 간사1명으로 구성
 리스크관리팀 : 리스크관리위원회 하부조직

(2) 위험관리관리체계

현 담당업무상의 리스크를 점검함.

- *신용리스크
- *유동성리스크
- *금리리스크
- *시장리스크
- *경영리스크

(3) 신용리스크 관리

1) 여신심사기능의 적정성(기업여신에 한함)

- 심사역의 전담 여신거래처에 대한 정보의 파악 및 축척정도
- 여신거래처별 여신최고한도 산정기준이 명확하고 합리적인지
- 여신거래처에 관한 현금흐름분석은 하고 있는지
- 여신거래처(또는 적격업체)의 주기적인 재무상태변동 등 동태적인분석

을 하고 있는지

2) 여신분석업무의 적정성(공통)

- 심사부의 독립성 여부
- 여신조건 및 약정기일 등에 대한 지속적인 사후관리를 하고 있는지
- 대출자금의 용도와 사용여부에 관한 관리를 하고 있는지
- 사후 지속적인 분석 및 건전성 재분류를 하고 있는지
- 담보부대출인 경우 담보물건의 가치변동성을 파악하고 있는지

3)부실징후 예상 대출에 대한 관리(공통)

- 부실징후 조기경보체계를 구축하여 운영하고 있는지
- 부실징후 예상기업을 선정하여 실질적으로 관리하고 있는지

4)거래처별 정보관리(공통)

- 고객별 정보화일 관리에 의한 효율적 운용을 하고 있는지
- 연체거래처등 고객유형별 정보관리를 효율적으로 운영하고 있는지
- 여신거래처(기업 및 개인)의 현황, 사업성, 수익성, 활동성 및 채무상환 능력등 의 변동상태를 지속적으로 확인하고 있는지

5)업종별 또는 동일집단에 대한 여신집중의 통제(공통)

- 산업별 또는 업종별 여신의 집중도 측정 및 대응조치를 강구하는 시스템을 운영하고 있는지
- 동일인여신한도를 준수하고 있는지
- 거액여신 총액한도를 준수하고 있는지

(4) 시장리스크 관리

1)시장환경의 예측

- 각종 시장동향에 관한 정보를 수집, 분석하고 있는지
- 정보수집채널의 다원화를 통하여 수집정보의 객관성이 유지되고 있는지
- 독자적인 시장가격(금리,환율등)예측기법이 있는지

2)시장리스크 관리지침

- 시장리스크관리의 목적, 목표비율,관리수단등이 명시되어 있는지

3)금리리스크에 대한 관리

- 금리 갭의 파악, 보고 및 대응조치가 적정하게 수립되어 있는지
- 갭에 대한 한도의 설정이 되어 있는지

- 갭한도 초과에 대한 대책수립이 되어 있는지
- 갭한도 관리가 금리리스크의 통제에 유용한 수단이 되고 있는지

4)유가증권 투자에 대한 관리

- 투자기준, 손실한도 및 매매결정의 결재권한 등이 명시되어 있는 유가증권

(5) 유동성리스크 관리

<정기예금 등의 잔존기간별 잔액>

○ 정기예금

(단위 : 억원)

| 구 분 | 1년이내 | 2년이내 | 3년이내 | 3년초과 | 합 계 |
|------|-------|------|------|------|-------|
| 정기예금 | 2,617 | 264 | - | - | 2,881 |

○ 대출금

(단위 : 억원)

| 구 분 | 1년이내 | 2년이내 | 3년이내 | 4년이내 | 5년이내 | 5년초과 | 합 계 |
|-----|-------|------|------|------|------|------|-------|
| 대출금 | 2,081 | 526 | 186 | 2 | 5 | 45 | 2,845 |

주) 종합통장대출 등 한도에 대하여 약정기간을 정하고 특정기간(1개월 등) 안에 회전 취급하는 대출금은 한도약정기간에 불구하고 1년 이내로 분류함.

○ 유가증권

(단위 : 억원)

| 구 분 | 1년이내 | 2년이내 | 3년이내 | 4년이내 | 5년이내 | 5년초과 | 합 계 |
|------|------|------|------|------|------|------|-----|
| 국·공채 | - | - | - | - | - | - | - |
| 사 채 | - | - | - | - | - | - | - |
| 기 타 | - | - | - | - | - | - | - |
| 합 계 | - | - | - | - | - | - | - |

주 1) 국·공채란 통화안정증권, 정부보증채, 재정증권국채, 지방채, 정부투자기관발행채권 등을 말함

2) 유가증권의 만료기간을 특정할 수 없는 주식 및 투자유가증권(출자금 포함) 등은 제외함.

[기타경영현황]

21. 자회사 경영실적

제24기1분기말 : 2022년 03월말 현재

(단위 : 억원)

| 자회사명 | 재무상황 | | 손익상황 | | 결산 기준일 |
|------|------|-----------|------|-------|-----------|
| | 총자산 | 자기자본(자본금) | 영업이익 | 당기순이익 | |
| 해 | 당 | 사 | 항 | 없 | 음 |
| | | | | | |

22. 내부통제

(1)개념

1. “내부통제”란 회사의 목표 달성을 위하여 모든 임직원이 직무 수행 시 준수하여야 하는 일련의 통제 과정을 말한다.
2. “내부통제체계”란 효과적인 내부통제 활동을 수행하기 위한 조직구조, 업무분장 및 승인절차, 의사소통·모니터링·정보시스템 등의 종합적 체계를 말한다.
3. “내부통제기준”이란 법령을 준수하고 경영을 건전하게 하고 주주 및 예금자 등을 보호하기 위하여 회사의 임직원이 직무를 수행할 때 준수하여야 할 기준 및 절차를 말한다.

(2) 감사의 기능과 역할(정기,특별,상시감사)

감사는 회사의 전반적인 내부통제시스템의 적정성과 경영성적을 평가 개선하기 위한 다음 각 호의 직무를 수행한다.

- ① 재무감사, 업무감사, 준법감사, 경영감사, IT감사 등으로 구분되는 내부감사의수립, 집행, 결과평가, 사후조치, 개선방안 제시
- ② 회사의 전반적인 내부통제시스템에 대한 평가 및 개선방안 제시
- ③ 내부감사부서장의 임면에 대한 동의
- ④ 외부감사인 선임의 승인
- ⑤ 외부감사인의 감사활동에 대한 평가
- ⑥ 감사결과 지적사항에 대한 조치 확인
- ⑦ 관계법령 또는 정관에서 정한 사항과 이사회가 위임한 사항의 처리
- ⑧ 기타 감독기관 지시, 이사회가 필요하다고 인정하는 사항에 대한 감사

2) 감사 방법

감사 및 감사인은 기능별로 분류된 감사를 실시함에 있어서 일상감사방법, 종합감사방법, 특별감사방법으로 구분하여 실시한다.

① 일상감사방법은 임원급이상이 결제하는 업무(별첨참조)에 대하여 감사가 그 내용을 사전 또는 사후적으로 검토하고 필요시 의견을 첨부하는 방식으로 실시한다.반대의견을 첨부하는 경우에는 동 건에 대한 시정 조치 뿐만 아니라 동 건과 같은 사안이 재발되지 않도록 개선방안을 제시하여야 한다.

② 종합감사방법은 정기적인 감사계획에 의거하여 재무, 준법, 업무, 경영, IT등 기능별로 감사를 실시하여 기능별 프로세스의 유효성 평가,문제점 적시, 개선방안 제시 등을 포함한 종합감사보고서를 작성하여 제출하는 방식으로 실시한다.

③ 특별감사방법은 감사가 필요하다고 인정하는 경우, 대표이사의 요청이 있는 경우, 감독기관의 지시가 있는 경우 특정사안에 대해서 감사의 재량에 따라 비정기적으로 실시한다.

23-1. 민원발생 건수<신설 2016. 8.22.>

※ 동 민원건수는 중복·반복민원, 단순 질의성, 금융회사에 책임을 물을 수 없는 민원 등은 제외되어 있으므로 이용·활용 시 주의하시기 바랍니다.

※ 동 민원건수는 상호저축은행통일경영공시기준에 의거하여 작성되었습니다.

※ 대상기간

- 금 분기 : 2022년 1분기(2022.01.01~2022.03.31)
- 전 분기 : 2021년 4분기(2021.10.01.~2021.12.31.)

가. 민원건수

| 구 분 | 민원건수 | | | 환산건수 ³⁾ (고객 만명당 건) | | | 비고 |
|--------------------|------------------------|-----------------------|------------|----------------------------------|-----------------------|------------|----|
| | 2021년 4분기 (직전분기) | 2022년 1분기 (금분기) | 증감률 (%) | 2021년 4분기 (직전분기) | 2022년 1분기 (금분기) | 증감률 (%) | |
| | 자체민원 ¹⁾ | - | - | - | - | - | |
| 대외민원 ²⁾ | - | - | - | - | - | - | |
| 합 계 | - | - | - | - | - | - | |

주1) 서면 및 인터넷 홈페이지 등으로 접수된 민원

주2) 금융감독원 등 타 기관에 접수된 민원 중 이첩된 민원 또는 사실조회 요청한 민원.
단, 해당기관(금융감독원 등 타 기관)에서 이첩 또는 사실 조회 없이 직접 처리한 민원은 제외

주3) 환산 건수 = (전체 민원 건수 / 전체 고객 수)×10,000

나. 유형별 민원건수

| 구 분 | 민원건수 | | | 환산건수 (고객 만명당 건) | | | 비고 |
|------|------------------------|-----------------------|------------|------------------------|-----------------------|------------|----|
| | 2021년 4분기 (직전분기) | 2022년 1분기 (금분기) | 증감률 (%) | 2021년 4분기 (직전분기) | 2022년 1분기 (금분기) | 증감률 (%) | |
| | 수신 | - | - | - | - | - | |
| 여신 | - | - | - | - | - | - | |
| 채권추심 | - | - | - | - | - | - | |
| 기타 | - | - | - | - | - | - | |
| 합 계 | - | - | - | - | - | - | |

23-2. 금융소비자보호 실태평가 결과<신설 2016. 8.22.>- 해당사항 없음

- ※ 금융소비자보호모범규준에 따라 금융회사는 금융감독원이 주관하는 ‘금융소비자 보호 실태평가제도’를 통해 소비자 보호 수준을 종합적으로 평가 받음
- ※ 공시 대상 : 금융소비자보호 실태평가제도에 따라 금융감독원이 직접 평가하는 저축은행(해당 저축은행 민원건수가 저축은행업권 내 비중의 2%이상이고, 총자산이 1조원 이상인 저축은행)
- ※ 회사별 평가결과조회는 저축은행중앙회의 공시사이트를 통해 제공

| 구 분 | | 항목별 평가 결과 (20〇〇 년) | 항목별 평가 결과 (20〇〇 년) | 항목별 평가 결과 (20〇〇 년) |
|-----------|-------------------------------|--------------------------------|--------------------------------|--------------------------------|
| 계량 항목 | 1. 민원건수 | | | |
| | 2. 민원처리기간 | | | |
| | 3. 소송건수 | | | |
| | 4. 영업 지속가능성 | | | |
| | 5. 금융사고 | | | |
| 비계량 항목 | 6. 소비자보호 조직 및 제도 | | | |
| | 7. 상품개발과정의 소비자보호 체계 구축·운 용 | | | |
| | 8. 상품판매과정의 소비자보호 체계 구축·운 용 | | | |
| | 9. 민원관리시스템 구축·운영 | | | |
| | 10. 소비자정보 공시 | | | |

<금융소비자보호 실태평가 평가항목>

| 구 분 | | 평가항목 |
|----------|--------------|------------------------------|
| 계량 항목 | 1.민원건수 | - 민원건수 및 증감률 |
| | 2.민원처리기 간 | - 민원 평균처리기간 |
| | 3.소송건수 | - 소송건수와 분쟁조정 중 금융회사의 소송제기 건수 |
| | 4.영업지속가 | - 금융회사의 재무건전성 지표 |

| | | |
|---------------|--------------------------------------|--|
| | 능성 | |
| | 5.금융사고 | - 금융회사의 소비자 관련 금융사고 건수와 금액 |
| 비계 량 항목 | 6.소비자보호 조직 및 제도 | - 소비자보호 조직이 회사의 영업활동과 관련된 리스크를 효과적으로 관리할 수 있는 독립된 전담조직과 적절한 인력을 확보하고 있으며, 실질적인 권한을 갖고 운영되고 있는지 여부 - 모든 임직원에게 소비자보호 교육을 주기적으로 실시하고 그 결과를 관리하고 있는지 여부 등 |
| | 7.상품개발과 정의 소비자 보호 체계 구 축·운영 | - 소비자보호 총괄부서와 영업부서간 상품개발시 사전협의 프로세스가 제규정에 명시되어 있고 적정하게 운영하고 있으며 운영상황을 모니터링하고 있는지 여부 - 상품 관련 소비자 불만사항 등 의견을 상품개발시 반영할 수 있는 프로세스를 구축하고 적정하게 운영하고 있으며 운영상황을 모니터링하고 있는지 여부 등 |
| | 8.상품판매과 정의 소비자 보호 체계 구 축·운영 | - 판매직원이 준수해야 할 판매준칙을 마련하여 불완전판매가 발생하지 않도록 소비자보호 관점에서 판매프로세스를 구축하고 이행상황을 모니터링 하고 있는지 여부 - 고객정보 보호 및 상품광고 등에 대한 관리 제도 및 시스템을 구축하고 적정하게 운영하고 있으며 운영상황을 모니터링하고 있는지 여부 등 |
| | 9.인원관리시 스템 구축· 운영 | - 공정한 인원처리를 위한 절차를 마련하고 인원관리시스템을 구축하여 적정하게 운영하고 있으며 운영상황을 모니터링하고 있는지 여부 - 인원업무처리규정 및 매뉴얼을 마련하고 있으며 소비자 불만을 내부절차에 따라 처리하고 제도개선을 위한 시스템을 구축하여 적정하게 운영하고 있으며 운영상황을 모니터링하고 있는지 여부 등 |
| | 10.소비자정 보 공시 | - 소비자에게 필요한 정보(인원건수, 상품별 주요사항, 필수 안내사항 등)를 적절하게 공시하고 있는지 여부 - 소비자보호 우수사례와 보호체계 등을 적절하게 공시하고 있는지 여부 등 |

24. 대주주 및 임원과의 거래내역

가. 신용공여¹⁾현황-해당사항 없음

* 직전분기대비

제24기1분기말(금분기) :2022년03월말
제23기4분기말(직전분기) :2021년12월말
(단위 : 백만원, %)

| 주주(또는 임원)명 ²⁾ | 주주(또는 임원) 및 특수관계인명 ³⁾ | 선임당시 신용공여 (A) | 제○○기○분기말 (직전분기) 신용공여(B) | 제○○기○분기말 (금분기) 신용공여(C) | 증 감(증감율) | |
|-----------------------------|-------------------------------------|---------------------|-------------------------------|------------------------------|----------------|-----------------|
| | | | | | 선임일 대비(C-A) | 전년동기 대비(C-B) |
| 주 () | 본인 | | | | () | () |
| | 특수 | | | | () | () |

| | | | | | | | | |
|--------|--------|-----|-----------|--|--|-----|-----|-----|
| 주 | () | 관계인 | | | | | | |
| | | 소 계 | | | | () | () | |
| | | 본 인 | | | | | () | () |
| | 합 계 | () | 특수 관계인 | | | | () | () |
| | | | 소 계 | | | | () | () |
| | | | 본 인 | | | | | () |
| | 임 원 | () | 특수 관계인 | | | | () | () |
| | | | 소 계 | | | | () | () |
| | | | 본 인 | | | | | () |
| 합 계 | | () | 특수 관계인 | | | | () | () |
| | | | 소 계 | | | | () | () |
| | | | 본 인 | | | | | () |
| 총 계 | | | 본 인 | | | | () | () |
| | | | 특수관계인 | | | | () | () |
| | | | 계 | | | | () | () |

- 주) ① 상호저축은행법 제2조 제6호에서 정하는 신용공여를 말함
 ② 주주의 경우 상호저축은행법 제2조 제11호에 의한 대주주인 경우에 한하여 작성대상으로 함. 임원의 경우에는 ()에 선임연월과 직위(저축은행장, 사외이사 등)를 명시함. 신용공여가 없는 주주 및 임원의 경우에는 신용공여란에 '해당사항 없음'으로 명시함
 ③ 상호저축은행법시행령 제30조 제2항에서 정하는 주주(또는 임원)의 특수관계인임

나. 기타 주요 거래내역-해당사항 없음

(1) 부동산 매매 현황¹⁾

제24기 1분기말 : 2022년 03월말 현재

(단위 : 백만원)

| 주주(또는 임원)명 ²⁾ | 주주(또는 임원) 및 특수관계인명 ³⁾ | 거래구분 (매수/매도) | 계약일자 | 거래액 | 비 고 |
|--------------------------|-------------------------------------|-----------------|------|-----|-----|
| 주 | 본 인 | | | | |
| | 특수 관계인 | | | | |
| | 소 계 | | | | |
| 주 | 본 인 | | | | |
| | 특수 관계인 | | | | |

| | | | | | | | |
|--------|--|-----------|--|--|--|--|--|
| | | 소 계 | | | | | |
| 임 원 | | 본 인 | | | | | |
| | | 특수 관계인 | | | | | |
| | | 소 계 | | | | | |
| | | 본 인 | | | | | |
| | | 특수 관계인 | | | | | |
| | | 소 계 | | | | | |
| 총 계 | | 본 인 | | | | | |
| | | 특수관계인 | | | | | |
| | | 계 | | | | | |

- 주) ① 당해 회계연도중(2000년1월1일부터 2000년00월00일까지) 주주(또는 임원) 및 특수관계인과 이루어진 부동산 매매 내역을 대상으로 작성함
 ②, ③ 양식 '가'의 해당 각주와 동일



(2) 부동산 임대차 현황¹⁾

제24기1분기말: 2022년 03월말 현재

(단위 : 백만원)

| 주주(또는 임원)명 ²⁾ | 주주(또는 임원) 및 특수관계인명 ³⁾ | | 거래구분 (임대/임차) | 계약 체결일 | 계약 종료일 | 임대차 거래액 | | 비고 |
|--------------------------|----------------------------------|--|--------------|--------|--------|---------|------------|----|
| | | | | | | 보증금 | 연 간 임대(차)료 | |
| 주 | 본 인 | | | | | | | |
| | 특수 관계인 | | | | | | | |
| | 소 계 | | | | | | | |
| 주 | 본 인 | | | | | | | |
| | 특수 관계인 | | | | | | | |
| | 소 계 | | | | | | | |
| 임 | 본 인 | | | | | | | |
| | 특수 관계인 | | | | | | | |
| | 소 계 | | | | | | | |
| 원 | 본 인 | | | | | | | |
| | 특수 관계인 | | | | | | | |
| | 소 계 | | | | | | | |
| 총 계 | 본 인 | | | | | | | |
| | 특수관계인 | | | | | | | |
| | 계 | | | | | | | |

주) ① 보고서 작성 기준일 현재 주주(또는 임원) 및 특수관계인과 이행중에 있는 부동산 임대차계약을 대상으로 작성함

②, ③ 양식 '가'의 해당 각주와 동일

(3) 물품공급 및 용역계약 등 현황¹⁾

제24기1분기말: 2022년03월말 현재

(단위 : 백만원)

| 주주(또는 임원)명 ²⁾ | | 주주(또는 임원) 및 특수관계인명 ³⁾ | | 거래내용 ⁴⁾ | 거래일자 | 물품공급(또는 용역계약)액 | 비고 |
|--------------------------|--|----------------------------------|--|--------------------|------|----------------|----|
| 주 | | 본인 | | | | | |
| | | 특수관계인 | | | | | |
| | | 소계 | | | | | |
| 주 | | 본인 | | | | | |
| | | 특수관계인 | | | | | |
| | | 소계 | | | | | |
| 임 | | 본인 | | | | | |
| | | 특수관계인 | | | | | |
| | | 소계 | | | | | |
| 원 | | 본인 | | | | | |
| | | 특수관계인 | | | | | |
| | | 소계 | | | | | |
| 총계 | | 본인 | | | | | |
| | | 특수관계인 | | | | | |
| | | 계 | | | | | |

주) ① 당해 회계연도중(2000년1월1일부터 2000년00월00일까지) 주주(또는 임원) 및 특수관계인으로 부터 물품을 공급받거나 용역을 제공받은 거래 등을 대상으로 작성함

②,③ 양식 '가'의 해당 각주와 동일

④ 00물품공급, 00용역계약 등으로 표시함

| | 와의관계 | 액(A) 가 | 자 | 식수 | 적 | 법 2) | 취 득 가 액 | 액(B) 자 | 식수 (C) | 법 2) | 처 분 가 액 (D) | 취 득 금 액 (E) | 장 부 가 액 (F) | | | | |
|----|------|-----------|---|----|---|---------|------------------|-----------|-----------|---------|-------------------------|-------------------------|-------------------------|--|--|--|--|
| | | | | | | | | | | | | | | | | | |
| | | | | | | | | | | | | | | | | | |
| | 소계 | | | | | | | | | | | | | | | | |
| | | | | | | | | | | | | | | | | | |
| | | | | | | | | | | | | | | | | | |
| | 소계 | | | | | | | | | | | | | | | | |
| | 합계 | | | | | | | | | | | | | | | | |
| | | | | | | | | | | | | | | | | | |
| | | | | | | | | | | | | | | | | | |
| | 소계 | | | | | | | | | | | | | | | | |
| | 합계 | | | | | | | | | | | | | | | | |
| 총계 | | | | | | | | | | | | | | | | | |

(공시주기 : 분기)

- 주1) 저축은행의 최대주주, 주요주주 여부를 기재
- 2) 장내거래, 장외거래 등을 구분기재
- * 참고조문 : 상호저축은행법 제12조의2, 동법 시행령 제9조의4, 상호저축은행업감독규정 제23조의3

26 감사보고서 : 별지 첨부

(26.~57. 항목은 별첨 감사보고서 참고)